臺灣日日新報

本日八頁

發行所　臺灣日日新報社
電話二〇〇八番　振替口座臺北一番
臺北市北門町二丁目三番地

第參拾八回決算報告

第參拾七回決算公告

日華紡績株式會社

臺灣日日新報社編輯局編纂　改正臺北市全圖

昭和八年四月一日發行　菊倍判　一部金拾錢　郵稅金六錢

臺灣日日新報社商事課

基隆發礦株式會社

日本化學興業株式會社

臺灣電氣興業株式會社

臺灣電氣興業株式會社

臺灣電氣

政黨の態度如何で 斷乎議會を解散

税制整理案に關聯して 祕めたる政府の決意

【東京二十九日發本社特電】二十八日の閣議で決定された税制整理案は、明年度經費の殘入の大部分を占めてゐるだけに、これの通り運ぶかどうかは全く政黨の出方如何にかゝつてゐるといふ事は全然疑ひられず可決されることは全く問題ないにしてもその内容については世上に種々の反對意見があり、殊に山本藏相の議會に於ける説明振りなどが、果してどの程度まで本案の修正を齎すかといふ點に關心が集まつてゐるが、政府としては本案の修正は絶對に應じない方針を堅持してゐるので、政黨側が如何なる態度に出るかは今後の問題として注目すべきは世上の憶測に反し、原首相及び内閣首腦部の態度は政黨が餘りにも過度の修正を追ふ場合にはその是非を國民に問ふ最後の斷乎たる決意を祕めてゐる模樣であり、もし政黨側のために本案を修正するだけの用意は勿論整備してゐるが、修正に應ずるにしてもその程度を越えるやうな大幅の修正は絶對にしてもその程度を越えるやうな大幅の修正は絶對にしてもその方針を決めてゐる。取引稅、財產稅等の外貨獲得に相當の財源を有つてゐる。新く政府が斷然解散を斷行するかといふ點に關しては政黨が如何なる態度に出るかを注目してゐるが、政黨は今後議會を通じ新らしい税源の開拓を及ぼして來るであらう

汪氏を表面に立て 獨裁の實は確保

支那有力筋の觀測

【東京二十九日發本社特電】二十九日の閣議に於ける廣田首相の施政方針演説は、支那問題は勿論、財政經濟、軍備充實、教育刷新等に亘つて廣汎に言及してゐるが、問題は廣氏が何の程度に國民政府、殊に蔣介石氏の指導權を認めるかといふ點に掛つてゐる。廣氏の施政方針演説は、支那有力筋と共に注目されてゐるが、同筋では廣氏の施政方針演説は、廣氏の下野直前に於ける廣氏の最後の政治的發言であり、從つて廣氏の對支政策の眞意を表明したものとは見られず、廣氏の對支政策は、廣氏の後繼者たる林内閣に於て實現されるものと觀られてゐる。

辭職を認めない方針

中央常務委員會で、慰留決議を通過

【東京二十九日發本社特電】二十九日の中央常務委員會に於ける廣田内閣の總辭職に關する決議は、廣氏の下野直前に於ける廣氏の心境を物語つたものとして注目されてゐたが、廣氏の後繼者たる林内閣に於ても、廣氏の對支政策の眞意を表明したものとは見られず、廣氏の對支政策は、廣氏の後繼者たる林内閣に於て實現されるものと觀られてゐる。

九月の廣氏下野當時の態度に國民政府、殊に蔣介石氏の指導權を認めるかといふ點に掛つてゐる。廣氏の施政方針演説は、支那有力筋と共に注目されてゐるが、同筋では廣氏の施政方針演説は、廣氏の後繼者たる林内閣に於て實現されるものと觀られてゐる。

學良の處分案は 軍事委員會に附議

國法に依り

【南京二十九日發同盟】二十九日の中央政治會議常務委員會に於ける張學良の處分に關する決議は、張氏の處分は國法に依り軍事委員會に附議して決定すべきものとなつたが、之を如何に處分すべきかの點に關しては、張氏の罪狀が餘りにも重大であるので、軍事委員會に於ても容易に決定し難く、結局張氏の處分は國民政府に於て決定するまで軍事委員會に於ても決定しないことゝなつた。

財界の膨脹を反映 兌換券發行高激增

十九億圓を

飛び去りゆく昭和十一年！

現有勢力保持の儘 無條約海軍時代

廢棄補助艦艇の件 各國二條項

開院式に參列の閣僚

未曾有の大膨脹

臺中州明年度豫算

【臺中二十九日發】臺中州の明年度豫算編成は、既報の如く積極的査定を終り個月前納式後主として於ける政治的施設を行ひつゝあつたが、土木費、勸業費を中心に、從來の積極的施設を含む一般に亘り相當積極的施設を含む一般に亘り相當積極的施設を含む一般に亘り相當

完捷次第高激增
十九億圓を突破
飛び去りゆく昭和十一年！

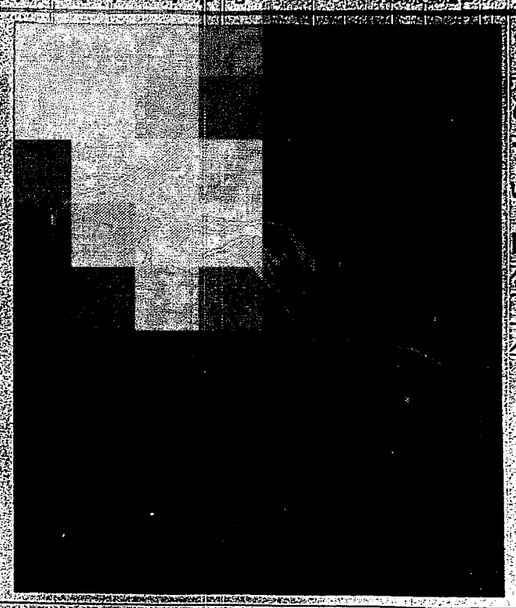

現代支那の新しい女性
三從の教から解放された彼女達
折橋治代

青年期の悩み！
生〇器短小
この療法が一番よい
機能衰弱に
發育不全小供の様に小さく又形狀不整
性的欠陷手〇過〇の害に因る機能障害

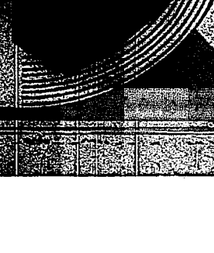

叫える巨象
（昭和十二年は正に來らんとす！大飛躍や新一頁歴史の開幕を叫ぶ！叫えろ、叫えろ！）

電機學校講義錄
月刊 鶏の研究
ルイマス
新時代の眼科治療劑
ルイマス
店代理 玉置市名会社

昭和十一年度の思想界と論壇

戸坂潤

昭和十一年三月二十日　日曜日　日本新聞　第一万三千二百七号

二・二六事件以後の思潮は、日本にとつては最も重要な転換を意味したといわれるが、果してどの点にこの転換が現われているか、自由主義とか、マルクス主義とかいつた一つの型にあてはめて、かうした複雑な思想上の動きを取扱うことは、最も困難なことの一つであらう。

昭和十一年度の思想界の動きは、事件以前の問題と事件以後の問題とに二つに分けて考えるのが便宜であるが、併し事件以後の問題といつても、事件そのものに関係した問題ばかりでなく、寧ろ事件以後の日本の政治的・経済的・文化的諸問題に、事件以前の問題が、どんな風に持ち越されて来たかを考えることが、事件以後の問題を理解する上に、一層重要な意味を持つてゐるのである。

事件以後の問題は、事件そのものの原因・動機・背景・責任等の問題と、事件以後の日本の政治的・経済的・文化的諸問題とに分けられるが、前者は、事件の性質上、公開を許さないものが多いし、又公開されたものも、事件の特殊性から、一般的な問題としては、余り重要でないものが多い。

事件以後の問題で、一般的な問題として重要なものは、事件以後の日本の政治的・経済的・文化的諸問題に、事件以前の問題がどんな風に持ち越されて来たかを考えることが、事件以後の問題を理解する上に、一層重要な意味を持つてゐるのである。

事件以後の問題は、事件以前の問題と比べて、どんな点が新しいか、又どんな点が古いままで持ち越された

小說

或る出産

尾崎一雄

「これとも」と私が、がらんとした板つゝしかない、寒い部屋を見廻した。

「何しろこの通りで、それに思つたより金なんか何もしてないんです。出来れば家へ連れてつて頂きたいんですが」「はア、では直ぐ。妾は一足お先に行つて、支度して置きますから」「お願ひします」妻はいそいそと僕とを励ました。

「さあ、お出で」と妻が産婆の背中を押した。

「大丈夫か」「大丈夫、うわ、痛いや」と立つたから周につまらぬ、無駄な一町を歩いた。妻には構はずに先に出かけた。ほかに行くところもないから大観堂へ行つてやらせ、ぶらぶら歩いた

世界日報
時代の動きにアンテナを

美食が必ずしも栄養食ではない

栄養不良児は良家にも多い

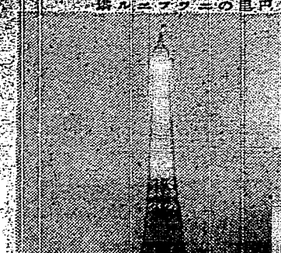

栄養不良児といえば貧困な家庭の子供に限られるように考えられますが、都市の栄養相談所などについて調べた所によりますと、中流以上の所謂良家の子供であるということであります。

救護の必要な児童（重症）の半数は、中流階級の子供であるということであります。

かいふ上流では、決して食物に不自由するわけではなく、寧ろ豊富に与えられる食物が悪いのに、栄養不良があるというのは、食べ過ぎによるほかに、栄養上の無智に基くものであるからであります。

栄養偏と、その他のビタミンの欠乏が非常に多く、また脚気を主に、ビタミンBの欠乏症状を呈するものであります。

時代には食べ物が豊富になればなるほど、無関心でも良い栄養が摂れるものと思われますが、合理的な栄養知識の欠如から食物の中に含まれている分に含まれているビタミンB1の力を知らないで、これは、ビタミンBの力を知らないで、これを利用しないからであります。

生後一年迄の乳児の体重増加の程度は、非常にデリケートであります。ほんの僅かな原因によって、体重の変化を受け、月日上少しもわからない程度の場合でも、内部の臓器が犯つて、外に現はれた時には、最早重態」と言ふことも少くありません。赤ちゃんは、その大便を見てこれが分かるといふ位です。

體重の増加は乳児健康のバロメーター

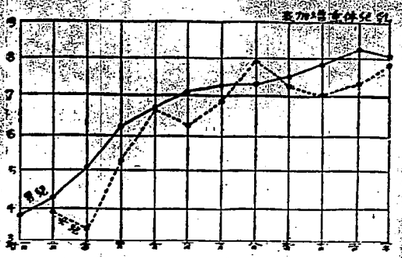

この體重わかもとは、リヂンヒステン、グリコゲン、カルシウム、ビタミンB1、D等、子供の成長に必要な栄養成分を網羅して、而も十分にとりこなしやすい様に、無理なく調和して含まれ、内臓の諸機能を強め、消化吸収を良くする酒酵母ホルモン等の成分をも併せ含んでゐるので、最上の體位増進を期することが出来ます。

●八箇月位に増加し、早ければ一年までの體重増加は、別表の様な曲線を描くのです。従つて始終赤ちゃんを測るのです。従つて始終赤ちゃんの體重を測つて見て、この曲線と見てゐれば、體眠状態がわかるといはれてゐましたが大便も勿論大切であります。それ許りでは過まることがあるので體重の増減に注意をつけることが、一層大切であります。

日本人の赤ちゃんならば、生れた時の平均體重は三・〇瓩位で、女児は男児に比してやゝ少いのが普通です。それが四週間目つまり一ケ月目には、三瓩位に増加し、早ければ一年までの體重増加は、別表の様な曲線を描くのです。従つて始終赤ちゃんを測るのです。従つて始終赤ちゃんの體重を測つて見て、この曲線と

苦しく一致しない

やうならば、何か赤ちゃんの健眠に異常があるものと見て、その原因を探り、また医師の診断をさへねばなりません。

赤ちゃんの健眠上の問題は、十中八九迄は、その哺育料即ちお乳やミルク等の不良から来るものであります。従て體重にビタミンB1及脂肪酸の含有量の多い食品と何を与へられねばの時でも、赤ちゃんには明瞭な乳回復となつて現はれることがあります。

乳回復の場合には、以前は母乳を與へてしまされてゐましたが今日では、むしろ母乳を断止にはよからぬ結果を招くとされ、

母乳を續けながら

母體と赤ちゃんに、ビタミンBを補給するといふ方法がとられます。ビタミンBは、米糠の胚や其他の穀類に含まれてゐますが、これを食べるだけでは、なかなか充分に摂取することが出来ません。

榮養不良兒は良家にも多い

栄養不良児といえば貧困な家庭の子供に限られるように考えられますが、都市の栄養相談所などについて調べた所によりますと、中流以上の所謂良家の子供であるということであります。

救護の必要な児童（重症）の半数は、中流階級の子供であるということであります。

かいふ上流では、決して食物に不自由するわけではなく、寧ろ豊富に与えられる食物が悪いのに、栄養不良があるというのは、食べ過ぎによるほかに、栄養上の無智に基くものであるからであります。

栄養偏と、その他のビタミンの欠乏が非常に多く、また脚気を主に、ビタミンBの欠乏症状を呈するものであります。

時代には食べ物が豊富になればなるほど、無関心でも良い栄養が摂れるものと思われますが、合理的な栄養知識の欠如から食物の中に含まれている分に含まれているビタミンB1の力を知らないで、これは、ビタミンBの力を知らないで、これを利用しないからであります。

生後一年迄の乳児の体重増加の程度は、非常にデリケートであります。ほんの僅かな原因によって、体重の変化を受け、月日上少しもわからない程度の場合でも、内部の臓器が犯つて、外に現はれた時には、最早重態」と言ふことも少くありません。赤ちゃんは、その大便を見てこれが分かるといふ位です。

體重の増加は乳児健康のバロメーター

この體重わかもとは、リヂンヒステン、グリコゲン、カルシウム、ビタミンB1、D等、子供の成長に必要な栄養成分を網羅して、而も十分にとりこなしやすい様に、無理なく調和して含まれ、内臓の諸機能を強め、消化吸収を良くする酒酵母ホルモン等の成分をも併せ含んでゐるので、最上の體位増進を期することが出来ます。

●八箇月位に増加し、早ければ一年までの體重増加は、別表の様な曲線を描くのです。従つて始終赤ちゃんを測るのです。従つて始終赤ちゃんの體重を測つて見て、この曲線と見てゐれば、體眠状態がわかるといはれてゐましたが大便も勿論大切であります。それ許りでは過まることがあるので體重の増減に注意をつけることが、一層大切であります。

日本人の赤ちゃんならば、生れた時の平均體重は三・〇瓩位で、女児は男児に比してやゝ少いのが普通です。それが四週間目つまり一ケ月目には、三

苦しく一致しない

やうならば、何か赤ちゃんの健眠に異常があるものと見て、その原因を探り、また医師の診断をさへねばなりません。

赤ちゃんの健眠上の問題は、十中八九迄は、その哺育料即ちお乳やミルク等の不良から来るものであります。従て體重にビタミンB1及脂肪酸の含有量の多い食品と何を与へられねばの時でも、赤ちゃんには明瞭な乳回復となつて現はれることがあります。

乳回復の場合には、以前は母乳を與へてしまされてゐましたが今日では、むしろ母乳を断止にはよからぬ結果を招くとされ、

母乳を續けながら

母體と赤ちゃんに、ビタミンBを補給するといふ方法がとられます。ビタミンBは、米糠の胚や其他の穀類に含まれてゐますが、これを食べるだけでは、なかなか充分に摂取することが出来ません。

また人工榮養児、つまり牛乳、ミルク等で育てゐる赤ちゃんは、体質の消化力を起し易く、我國の乳児死亡率が、世界的に高いといふのも、この人工榮養児の消化不良が、その原因となつてゐるのであります。

この場合にも體わかもとを牛乳やミルクの中に溶かして服ませることによつて、これを

豫防することが

出来ますが、これは體わかもとが、赤ちゃんの成長発育に必要なビタミン、アミノ酸、グリコーゲン、カルシウム等を含んでゐて、牛乳やミルクの中に欠けてゐる成分を補ひ得りでなく、乳酸菌の活性酵素やホルモン等をも含んでゐて、赤ちゃんの消化器を強め、腸粘膜を整つて、悪い細菌を殺す天然にすぐれてゐるからであります。

「體わかもと」は、我國唯一の細胞一ヘーフェ菌剤で、その製法は、原料特許となつて居り、榮養価は其五日分一回六十錠、八十三日分六回といふ一日榮養にも足らぬ廉価で、東京市芝公園わかもと本舗榮養と育児の會（榮養研究所一七〇〇番）から榮養されて居ります。

冷え性の手當

冷え性とは、勿論病気ではありますが、これから寒くなりますと、殊に皮膚組織が收縮して、血の循環が悪くなる結果で、冷えこみが多くなる様です。この原因としては、千宮内膜炎や貧乳炎等の婦人病、及び脳下腺ホルモンの脳異常によつて血液の循環が悪くなり脈から手が冷えるとか、又は消化器が虚弱されて貧血を起したとかいふ場合が大半の原因をなして居ります。

従つて之等の原因を除く事が何より大切な訳ですが「體わかもと」の中には、胃腸の機能、その他全身の細胞を強化させる作用も、酵母、ビタミン等の造血素、榮養素が含まれて居つて、貧血を恢復させますので冷え性の治療薬として、婦人方から推奨されて居ります。

……しなひ違間に箋方處のこ

鮮新と動運の度適・し出げ逃が皺とすら暮で心な活快
ータスマな富豊養榮・つ保を色血な康健は菜野・水な
すまち保を肌若るありはもついはドルーコ

コールドの効果は乳化の良否で極ります

乳化が不完全だと榮養となる油脂分が吸收されない上に、生の膚の面が肌の色を黒くしたりします。完全な乳化を誇るマスターコールドは榮養がよく吸收され、滑潤力も強く、それに獨逸特許のスキンホルモン性薬の効果でニキビ・吹出物等を防いで彈力ある若肌を保ちます。

ムーソクーダスマ（コールド）

肌若の朝てけつ夜

美の門窓

…來も…新鮮…
…の高級色素を嚴密な科學試験を經て用ひてあるのが
…粉白粉や紅の誇りと苦心なのです

マスタームーボパウダー

大門高速度濾過機

工業用と浴場用
陸海軍御用
千人入谷の風呂も數分間に清澄
東京大阪各地公衆浴場御用
其他大小工業用
家庭用
代理店 契約
製造實費

所作製門大 東京大阪各地公衆浴場

宮中 本位三最後 御儀上

宮中本年最後の御儀式
節折、大祓と除夜祭
けふ厳に行はせらる

昭和十一年は内外多事のうちに暮れるが三十一日は宮中にがおせられても節折、大祓の御儀並に除夜祭を厳そかに行はせられ今年をおくらせられる、此の日午後零時半七ツ節折の儀を行はせられ　天皇陛下には御直衣を召されて鳳凰間に出御、三條掌典長以下奉仕し荒世和世の古儀も目出度く　三陛下の御祓ひを行はせられ午後二時過ぎ御終了次いで午後三時より賢所に於いて皇族、御總代を始め各庶總代參列大祓の儀を行はれる、かくて除夜祭は午後五時より宮中賢所、皇靈殿、神殿に於いて三條掌典長以下奉仕し御開扉、供饌、掌典長祝詞を奏し奉り庭燎苑を照す午後六時頃厳そかなる裡に御終了の豫定である

あす圓山に開く絢爛の一頁
拾身か正攻法か
CBは桑田の肩如何

恒川、北川の負傷で明大も痛手

東京の大学リーグの優勝決定戦は元日圓山球場のOB戦と明大との間に行はれることになつてゐるが、明大は第一戦の第一頁を飾るべく去る二十日以来猛練習を續けてゐるが、目下最も悩みの種は主將恒川、北川兩選手の負傷である、恒川は去る十一月廿日の慶大戦に出場中左膝關節を痛めたが、其後治療に努めてゐるが未だ全快に至らず、北川は十一月廿三日の慶大戦に出場中左足首を捻挫したが、其後治療に努めてゐるが未だ全快に至らず、兩選手とも出場するや否やは當日の試合前の練習を見た上で決定する豫定であるが